臺灣日日新報　夕刊　七月三十日

對外取引取締規則
督府けふ府令公布
即日實施　財務局長談を發表

米國政府の本邦在米資産凍結に對する對抗的措置として帝國政府では内地、朝鮮に呼應し、三十日附府令を以て外國人關係取引取締規則を公布即日實施した、既に今年四月實施された外國爲替管理法の改正及び日銀の爲替集中政策に依り一時は在英米資金を相當額保有してゐた臺灣銀行も漸次資金を引揚げその殘高は極少となり臺灣の打撃は極めて少なく、わが臺灣が受けた損害は殆ど限度に近められてゐた、臺灣は總督、本島が今後輸出入するか否かにかかつてゐるが、之も取締規則の根本方針が禁止になく、許可制であるので現在の臺灣から各種業者の影響は少ないのである、右公表にあたつて督府中嶋財務局長は次の如き談話を發表した

中嶋財務局長談

[illegible]

重慶八時間の空爆
政府機關殆ど灰燼
成都の軍需機關も潰滅

【香港三十日發同盟】重慶來電に依れば去る二十七日決行された我が海鷲の成都大爆撃に際し、……[illegible]

けふ明治天皇祭
天皇陛下御親拜
嚴かな宮中の御儀

【東京發同盟】明治天皇祭の三十日宮中に於ては畏くも天皇陛下御親拜の下に皇靈殿に於いて嚴かなる御祭典を行はせられた、この朝八時四十分頃、高松宮、三笠宮兩殿下を始め御在京各皇族殿下御參……天皇陛下には午前九時內陣の御座に御著、御玉串を奉げられて御親拜あらせられ、次いで皇后陛下の御代拜を昌里小女官が……皇太后陛下の御代拜……

獨の英本土上陸戰
九月決行の可能性
英首相、下院に警告演說

【ロンドン二十九日發同盟】チャーチル首相は二十九日下院に於ける軍需品生產輸入に關する討議の際「ドイツが九月を期して英本土上陸作戰を敢行する可能性あり」と述べ、次の如く演說した

ドイツはこの九月中に英本土上陸作戰を敢行する可能性がある……[illegible]

英加海軍協定成立
兩洋作戰、護送制を強化

【ロンドン二十九日發同盟】英國政府は二十九日下院に於て英加海軍協定成立を發表した……

ル大統領緘默

【ワシントン二十九日發同盟】ルーズベルト大統領は二十九日の新聞記者會見で……

續々岸壁に横付け
佛印增兵、友好裡に上陸

【〇〇にて三十日發同盟特派員】三十日午前六時三十分〇〇部隊長乘船の〇〇丸を先頭に我が船團は續々〇〇岩壁に横づけになつた

租界重慶派の反省深刻
對日認識是正

【上海二十九日發同盟】日佛議定書に依り日本が佛印の共同防衛の責任を擔ふこととなつた事は……

佛國の國府承認實現を期待
南京有力筋觀測

【南京二十九日發同盟】今回の日佛共同防衛の成立及び佛印に對する皇軍の進駐に關し、國民政府有力筋では……

日本船積荷には凍結令適用
米國務次官、補足言明

【ワシントン二十九日發同盟】ウェルズ國務次官は二十九日の記者會見に於て日本船の積荷に關し……

米[redacted]對南米陰謀
近く暴露せん
反獨工作に積極的報復

【ベルリン二十九日發同盟】ボリヴィア駐在ドイツ公使……

石油協定停止聲明
米通信の攪亂
石澤總領事公電　蘭印政府事實否認

【東京發同盟】蘭印政府が日蘭石油協定を停止した……

日佛共同防衛議定書調印

【ヴイシー二十九日發同盟】

英も親日商社のブラツクリスト作製

【ロンドン二十九日發同盟】

勅令案四要綱審議
總動員審議會開かる

【東京發同盟】國家總動員審議會……

英船十九隻を一擧擊沈
獨潜水艦隊活躍

【ベルリン二十九日發同盟】

ドニエストルの下流地區に到達
獨軍、ベッサラビア掌握

【ベルリン二十九日發同盟】

將來の戰爭と覺悟
廣瀬彥太

[illegible]

定例軍官連絡會議開催

松本參謀長、總督を訪問挨拶

少路航空官來月三日に着任

人事

三國志
(551)　（出廬の卷）
吉川英治作　矢野橋村畫

[illegible]

四基＋一基
アスタフィール
凡ゆる化膿性疾患に

腹膜炎に此療法
効目本位の良藥再春湯を

ハガキで　お申込次第　無料進呈

黒子、疣、コブ　アザ取り藥

○醜い顏のアザが綺麗になつて
大分縣速見郡中山香村　藤波文枝

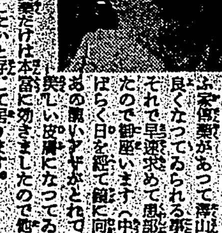

購入方法

ソバカスしみの良藥「解消」

効めで聞こえた評判の珍らしい特殊藥

顏のアザ
ホクロ・いぼ・ソバカスに
（實驗者が大喜びの良藥）

街頭に失業者氾濫 憂鬱さうな香港
法幣の暴落も甚だし

【香港特電】[illegible]

物々しいスラバヤ港
商船までに砲を裝備

【スラバヤ特電】[illegible]

"日本とは兄弟國だ"
アフガニスタンは親日調

【東京電話】[illegible]

諸動作極めて良好
魁挺身隊幹部ら解隊式

[illegible]

照宮樣御歸還
北海道各地御見學の旅から

【東京電話】[illegible]

臣民の道 國民道德を說く ③
職域奉公の道
往時から既に定めあり

[illegible]

忙しくなる臺灣
酒井武官佛印增兵を語る

[illegible]

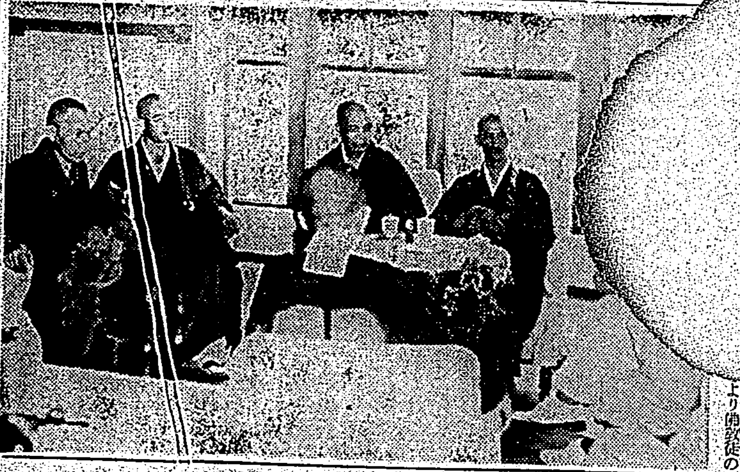

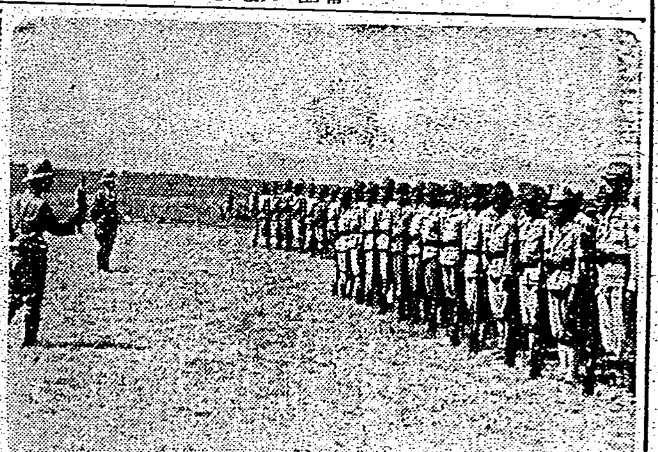
勤報臺北州隊員らの解隊式

[illegible]

一運轉手の義侠で 歸艦出來た佳話
高雄署長篤行の主を表彰

【高雄電話】[illegible]

馬場會館
きのふ竣工式

[illegible]

我等も一翼たらん
宗教團から奉公會に挺身

[illegible]

市と區會事務の連絡を强化
島都各地區に出張所設置

[illegible]

一絲亂れぬ猛訓練
新竹州下防訓の第三日

【新竹電話】[illegible]

熱球譜展開
全島中等野球けふ決勝戰

嘉中	0	3	2	0	1	1	0	1	Ⓐ
北二師	0	0	0	0	0	0	0	0	0

[illegible]

今度は宗教家を招く
總督さんの民間の声を聞く

[illegible]

下村宏氏重態

[illegible]

荒木警務局長宛の小包の中味紛失

[illegible]

奉公會臺北州支部に新しい看板

[illegible]

純綿縫絲の闇

[illegible]

けふの天氣

[illegible]

各地の温度

[illegible]

お台所には是非一個 料理調味の常備的な合理的 パパナ 全國有名百貨店及各種食料品店ニアリ

鼻病 キ、メで評判の一風變つたビノサン！ 寢て出來る新療法 ビノサン使用で治る順序

生衞 大掃除に 南京虫・蚤・家ダニ

VEGELINE 新界に多大の信用と愛用者を有する 毛髮養料 ベジリン香水 本舖 サトガル商會

交響曲第4番 チャイコフスキー曲 美に情熱と愛されるもので奏くし傑作の名演奏！ ワイセンゲルク指揮 ボストン交響管絃團 ビクターレコード

迎春花 服部富子 夢の支那 服部富子 洋車に乘って 菅原都々子 南海夜曲 中村莊子 テイチクレコード

月やく 中尾本家

カソリン機關車部分品 中外商事工作部

小兒榮養不良と貧血に…… ハリブマルト

シッカロール

わきが 無代進呈 日本醫藥研究所

淡水河岸 すばらしい新人の歌！ ポリドール・レコード

毛をはやせ 森下みや子

會葬御禮 新志久乃 親戚一同

臺日案內

南方共榮版

緬甸路

英米盛んに利用

對ソ輸出意外に多し

重慶發表 第一四半期輸出高

タイ

漸く熟すか

邦商進出の機運

開拓の精神（四）

井上雅二氏談

我が馬來進出

今三十餘年

一歩々々築け

共存共榮の礎

商況（三十日）

株式　當限落て　底意堅し

兜町前場況

東京短期前場

東京長期前場

東京短期日歩

大阪短期前場

大阪長期前場

台灣の家庭

大いに參考になる　本島人の生活法

於保ミチ夫人談

働く婦人

デパートの　實子

夜具の乾し方

臺灣の玩具（8）　立花壽氏　虎仔

家庭百科問答

主婦の心得　御不淨の掃除

日用品小賣値段

タイピストの獻金

汕頭神社御造營　準備委員會

衛生　大掃除に

町内こぞつて　南京虫・蚤・家ダニ　全滅しませう

改良を加へ

衣類の蟲よけ

蚊を退治

蠅の全滅法

慰問袋相談

果樹・野菜・庭木

害虫驅除に就て

農學士　今津亮三

殺蟲

忌避

刺戟

用法が手輕

腦溢血

中風に罹る　〝四つの條件〟

（血壓測定の實況）

一、酒や煙草をのむ人　肉食を好む人

二、體が太く赫ら顏で　首短く髮の薄い人

三、兩親祖父母が中風　腦溢血で斃れた人

四、梅毒淋病か腎臟炎　糖尿病を患つた人

中風は快方

佐藤ライトの　梅肉エキス

大阪市天王寺區勝山通　佐藤ライト商會

肺結核に　治療　强壯　榮養の三重奏

肝油に勝る活性ヨードビタミン劑

ネオスエー

榮養は補助に過ぎない。根本的な治療が先決！

慢性胃腸病に　アルス胃腸藥

虚弱兒の體質改善に　抗病力增强　ヤトコニン

微熱を伴ふ淋巴腺腫脹學童……に對しヤトコニンの應用は

一手販賣元　鹽野義商店

全國藥店に在庫豐富

頭痛に　ノーシン

毛髮の榮養素　日本香油　大阪石澤號

職場でカーいつぱい御奉公　頭痛・齒痛一掃！ノパポン錠

原料香水　オリヂナル香水　高尚、典雅、清楚の薫り

衞生口錠　口中殺菌劑　カオール　三大効用

ベジリン香水

成層圏 (28)

廣津和郎作　大貫松三畫

田舎の少女 (三)

「どうもそうだらう。描いてゐる時に解らなかつたんだ。この姿がおちつかないと思つて、何ケ月も何ケ月も手を加へては描き直し描き直ししたんだがね。だから自分では最初に一番苦心したつもりでゐたんだ。併しいはれて見ると、成程いはれる通りだ。うん、それだからおちつかないんだ」

若し先輩の作家から指摘されたなら、三浦はすぐにこの少女の批評は彼は素直に承服した。

「かういふ時日本畫だと便利ですわね。金泥を塗るとか金砂子を散らすとかすれば、かういふところはどうにかなりますからね」

同情をしながら絵を見入つてゐる二人の間に、小峰あや子は快活にかういつた。

「それはほんたうだ」と三浦は笑ひ出した。

「あなたは何だかうまい事をいふ。」

[illegible]

「あなたはお祖父さんが描いてゐたの」

「さう、それぢやあなたの未練はお祖父さんからの遺傳なんですね」

「お冷かしになつちやいや。」と彼女はそこで文楽座に案内しようとするのでした。

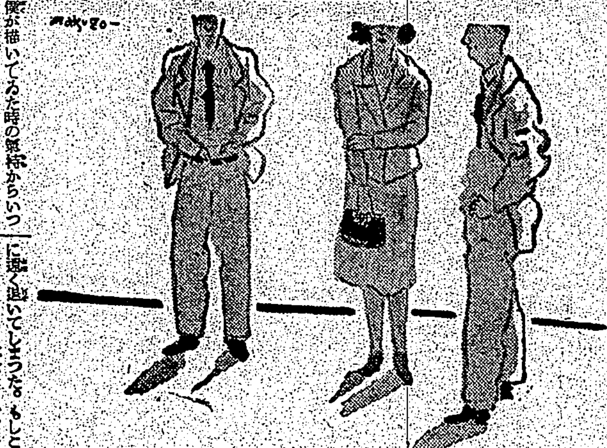

風景と歴史 2

——臺南の町について——

國分直一

蘭領時代のこの地方は近世に於いて一足とびに近代紅毛の文化を迎へた。その頃の臺南地方の一角安平の風景は小早川氏の歴史画などで想像するよりは安平について見れば[illegible]

まことにそれは近古的な姿ひに於いてゐる。かつてはゼーランジヤ城やウトレヒト堡塁を中心にして商館もあつた。そしてこの小さな城下の町の周囲には漂流がひたひたと寄せてゐた。[illegible]

孔子廟の廟庭（渡邊幸雄撮影）

短歌　臺日短歌選

（[illegible]）

今週の映画

大紐育（三十日より國際館）

新刊紹介

神經衰弱の本態と其治療（[illegible]）

二十四棋士　勝繼戰

八段　金子金五郎　松下　力

滾然たる妙趣

觀戰記　八段　金　易二郎

本社主催　日本棋院後援　十人抜大碁戰

（第三局の七）

先相先　六段　藤澤庫之助
先番　五段　坂田榮男

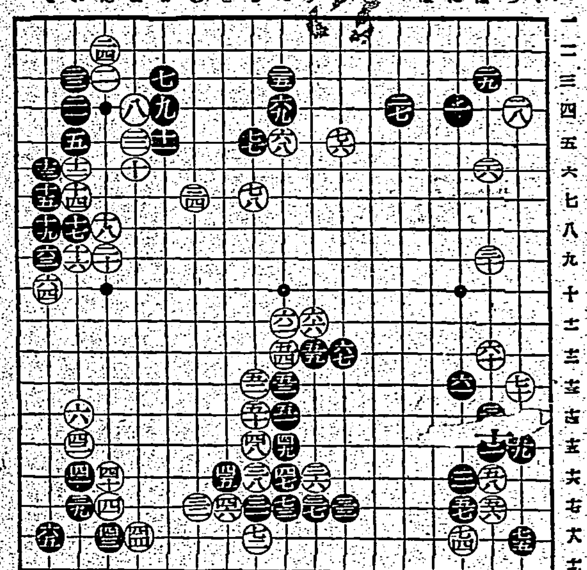

山雨正に來るか

評解　七段　小野田千代太郎

[illegible]

國家目的を第一義

海峡遮斷を英艦隊準備

世界の果の港に躍へる日章旗

日活全プロ　娯樂封切週間

神変麝香猫

日活超特作

中田弘二　澤村國太郎　原健作　月形龍之介　市川春代　橘公子　月宮乙女　他オールスター

原作・吉川英治　監督・荒井良平

▲屋根が飛ぶ！火の粉が散る！焦土地獄と化した魔の月見堂に描き出される正邪の死闘！みよ熱剣肉を斬み鮮血に彩る凄絶夢想小天治が剣の乱舞！

日活　高決斷　31日封切

大吉界

階下席 五〇錢　階上席 八〇錢（税共）

澤村國太郎　市川春代　月宮乙女　他オールスター

監督・衣笠十四三

怪奇と謎に微笑を投げる延命地獄の神秘に絡む天保異變

かんざし地藏

五人の仲間

由利健二主演　ぐんや坊やの

日活傑作兒童映畫

パピリオ

クレーム三種

高性能の　トリアノン

田邊發賣品

一基ズルフォンアミド劑から二基—四基劑へと進展した化學療法劑は更にピリヂンを結合せる新鋭化學劑スルファピリヂンの發見により適應範圍の飛躍的擴大と治癒率の著しき向上を見た。

トリアノンは我國最初の純正スルファピリヂン劑にして、從前の化學劑に抵抗する双球菌性頑症—淋疾、肺炎、ムコーズス菌中耳炎等の治療に、その俊敏正確なる効果は獨自のものと賞讃さる。

煙草のむなら

スモカは主として喫煙家の歯磨です　故にスモカを使へば歯の黒いヤニがぢき取れます

そして喫煙家ならずとも誰もの歯を純な白さに輝かします

スモカは過度の喫煙から來る口中の荒れ！臭ひ！食慾の不進！それを防いで口腔を常に正しい狀態に置きます

スモカの粉末には適度の潤ひを與へてあります　それは無駄な散亂を防ぐためです

一人一罐の使用量は約一ケ月張　それ以上の消費は濫費です！

スモカを使へ

煙草化粧品　薬店にアリ　定價十五錢

整腸・消化・殺菌

ビオフェルミン

乳酸菌療法劑

ビオフェルミンは、生活力・繁殖力共に極めて強盛なる二種の乳酸菌を主体とし、之に乳酸菌の作用を補強する糖化菌を配せる整腸消化劑にして…腸内に於て殺菌作用の強大なる乳酸を産生して有害細菌を死滅せしめ、腐敗及び異常醱酵を防止するほか、腸機能を正常ならしめ、消化を促進して榮養の吸收を佳良となし便通を調整するにより諸種腸疾患に賞用せらる。

…適應症…

腸カタル　下痢
消化不良　鼓腸
常習便秘　綠便
小兒下痢　脚氣
腸疾患に因る　榮養障害

★フラビン（V・B2）の作用

ビオフェルミンの主体たる乳酸菌中には、發育促進素にして細胞賦活源たるフラビン（B2）を含有す

このフラビンは、特に發育期にある乳幼兒に有力なる榮養的効果を奏すると共に、フラビン（B2）缺乏症に起因する乳幼兒、高齢者に屢々生起する原因不明の慢性下痢、消化不良等の胃腸疾患に對し治療的効果を擧ぐ。

★錠劑と粉末あり。

一手販賣元　武田長兵衛商店　大阪市東區道修町
關東代理店　小西新兵衛商店　東京市日本橋區本町
製造發賣元　神戸衛生實驗所　神戸市林田區二番町

街頭に失業者を見る

嘉中 0320110A1　臺日案内

臺灣日日新報
本日夕刊共八頁

南進基地躍進の秋
全島民の自覺要望
佛印增兵＝督府情報部長談發表

日、佛印間に今回協定を見た共同防衛の取極め發明と共に我が國は陸海軍部隊を佛印に增派し東亞共榮圏の確立に邁進せんとする帝國不動の根本方針を公表したが、右に鑑し臺灣總督府では、南進基地として最近頓にその重要性を加重し來つた本島民の覺悟を促し、督府情報部長談を以て三十日午後三時左の如く發表した

督府情報部長談

今回日、佛印間に共同防衛の取決めが調印せられ引續きわが陸海軍部隊が増派せられたことが發表されたが、帝國南方の重點を占むる本島に取つては之に際して重大な意義を得ゆるものがある、最近頓に抗戰力を失ひつつある重慶政權はその頽勢を盛り返さんとして第三國と合作してその抗日戰線をビルマ、マレーから更に泰及び佛印の南部にまで伸ばさうとして來た、これは殘燭の光のやうでもあるが放置しておけば東亞共榮圏特に南方の確保を保つ上に於て支障あるを豫想せらるるに至つたのである

由來日本の南方政策は傳統的に常に共存共榮を指導として經濟的に提携の實をすすめ、或は文化的に温かい手を差し伸べて來たのであるが、動もすれば第三國は之に對し疑惑の眼を向け今日佛印が帝國不動の國策たる東亞共榮圏の意義を認識して之に參加せんとするや、重慶政權と之に合作する反樞軸國が衝大佛印の包圍態勢を執るに至つたことは我が國策の認識に缺くる底甚だしきものありと云はねばならない、日、佛共同防衛策は日本にとつても佛印にとつてもその自存自衛上當然の措置であつて今回の増兵の問題も謂はば第三國の然らしめたものであると言ひ得るのである、萬一第三國の如何なる策動があらうとも帝國は斷じて之に屈するものではないことは言ふ迄もない、帝國としてはそれだけの國防上の準備もあり、信念もあるのである

六百萬島民はこの際更めて帝國を繞る四圍の情勢を正しく理解認識して、帝國の國防力と政策に絶對信頼を寄せ、一意皇國民としての道に勵み苟且にも惑ふ所があつてはならない

金屬類の特別回收
重要産業團體勅令案
國家總動員審議會總會
原案を可決

【東京發同盟】三十日の國家總動員審議會第十六回總會は午後一時十分より首相官邸に開催、近衛首相、[illegible]、村田遞相、井野農相、民間側四十二委員及び幹事、[illegible]官三十餘名出席、近衛首相より開會の挨拶があつて

諮問、第五十二號金屬類の特別回收に關する勅令案要綱

の審議に入り四田、中島、大谷、高田、井上、大口等の各委員より質疑あり、これに對し左近司商相、宮本企畫院次長、周東同院第四部長より數字を擧げて詳細に説明すると共に同令の急速施行が我國策上必要なる所以を明確にし就議時間に三時間足らずで同五時頃了、政府原案通り可決、次で

諮問、第五十四號重要產業團體に關する勅令案要綱

に就き左近司商相よりその大綱を説明し小島商工次官よりも補足的説明をなし審議に入つたが、芳野委員の[illegible]を可決した[illegible]

金屬類特別回收　勅令案要綱

【東京發同盟】三十日の國家總動員審議會で可決した金屬類特別回收勅令案要綱左の如し

第一　本要綱に於て回收物件とは鐵又は銅若は之を主たる材料とする物件にして閣令を以て指定するものを謂ふ

第二　閣令を以て指定する工場、事業場、倉庫、店舗、公園其他の施設に備付け又は設置せられたる回收物件（以下特定施設に於ける回收物件と稱す）にして閣令を以て指定するものを所有又は[illegible]

第三　主務大臣は地域を限り其の地域内の指定施設に於ける回收物件にして第二の規定に依り閣令を以て指定するもの以外のものの所有者に對し一般的に譲渡又は移動を命じ得る

第四　行政官廳は回收物件の所有者に對し讓渡の相手方及時期を指定して回收物件の讓渡を勸奬

第五　指定施設に於ける回收物件にして第一の規定に基き閣令を以て指定するものを所有する者は閣令を以て指定する期日迄に回收物件の讓渡の申込を爲すべきこと

前項の規定に依り讓渡の申込を爲したる時は所有者又は讓渡人[illegible]

第六　主務大臣は地域を限り其の地域内の指定施設に於ける回收物件にして第二の規定に依り閣令を以て指定したるもの以外のものの所有者に對し讓渡の相手方及期日を指定して一般的に[illegible]

第七（略）

第八　第三の規定に依る命令ありたる場合に之を準用すること

第九　回收物件の價格　第八第一[illegible]

第十より第十三（略）

第十四　本要綱は閣令案に準じ外地にも之を實施すること

曠古の世界變局に
政策の劃期的進展
近衛首相の挨拶

【東京發同盟】三十日の總動員審議會に於ける近衛首相の挨拶要旨左の如し

歐洲の戰局は獨ソの開戰を契機として茲に新たなる局面を展開しその影響は歐亞の全面に及ばんとして居ります、[illegible]

政府の勸奬に應じ
自發的供出を期待
金屬類回收の根本精神

【東京發同盟】金屬類の特別回收に關する勅令案要綱は三十日の總動員審議會に於て原案通り可決されたが、同日午後六時卅分左の如く發表した

金屬類の特別回收に關する勅令案要綱（政府側發表）[illegible]

認識薄き南部佛印
共榮圏協力の血清
增兵と臺灣の負ふ使命

佛印の共同防衛に關する日佛議定書の調印の日と同時にわが陸海軍部隊は南部佛印に進駐した[illegible]

東亞共榮圏の確立を[illegible]

重大な意義 [illegible]

ショロンを [illegible][illegible]

此の一年間 [illegible]

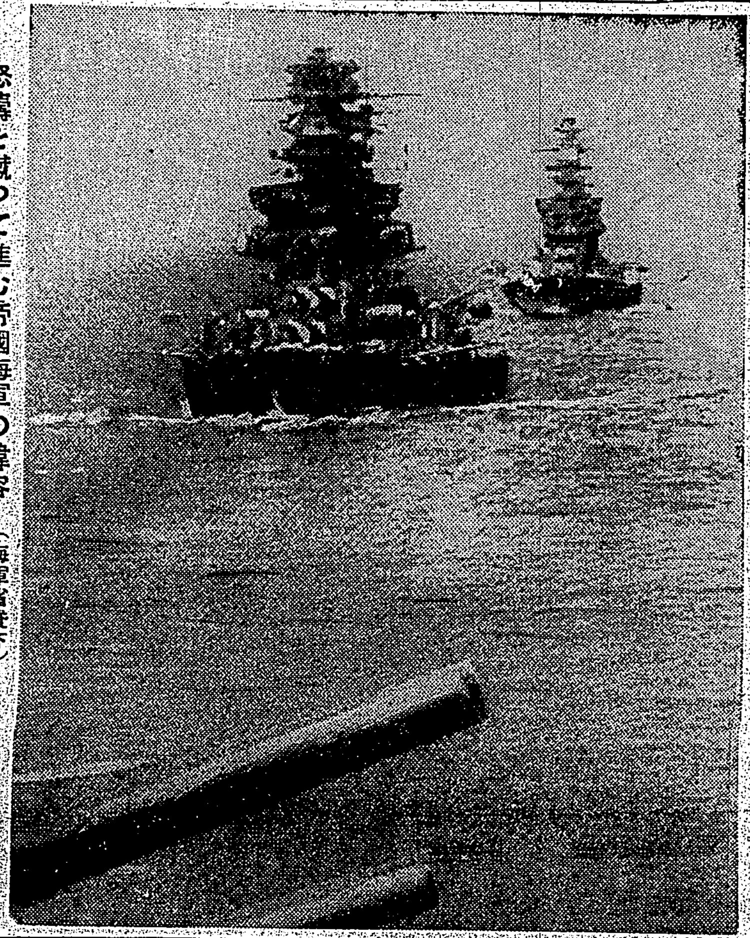

怒濤を蹴つて進む帝國海軍の偉容（海軍省貸下）

海鷲重慶大空襲
七時間[illegible]

【○○基地三十日發同盟】中支海軍航空部隊發表＝本日海軍航空部隊は[illegible]

【○○基地三十日發同盟】好天に恵まれた三十日海軍航空部隊は二十五次重慶大爆撃を敢行、[illegible]

國家目的を第一義
新經濟團體編成
重要產業團體令案要綱　商工省當局談發表

【東京發同盟】商工省では三十日午後八時同日の國家總動員審議會で可決された重要產業團體令案要綱に關し左の如き當局談を發表した

商工當局談　現下我國の直面せる內外の情勢に鑑みる時先づ國家需要、經濟の能力を最高度に發揮するの途を講じ以て[illegible]

先の目的を達成し國防の安固を確保する事が緊要でありこの爲めには從來の統制經濟運營の組織に根本的な刷新を加へ國に官民一體たるの體制を確立する事が肝要である、新經濟團體は右の必要に出づるものであつて既存の經濟團體とはその性格に於ても亦その組成方法に於ても全く趣を異にする、即ち從來の經濟團體が同業者の共同利益の維持增進をその本旨とするのに對し新經濟團體は國家目的を第一義とし常に國家要求の充足を念とし又從來の經濟團體に於ては個々の企業者の利益が保く確保せられ從つて多數決主義が必然の立前とせられたのに對し新經濟團體に於ては公益優先の精神に基き指導者原理を强く貫かうとするのである、更に從來の經濟團體が業種業態別に細ね細かく設立せられたのに對し新經濟團體は重要產業別に生產配給を一貫して綜合的にこれを組成しようとするものである、新經濟團體は高い國家意識と深い知識經驗とを以て當該產業の綜合的統制運營を圖るものでありこれに依つて產業の統制指導は更に合理性と計畫性を加へ經濟能力の最高度の發揮を確保し得るものと信ずる

共同防衛堅き握手
交趾支那總督等佛印側三代表
船中に○○部隊長訪問

【○○三十日發同盟特派員】歷史的な友好上陸成る日○○埠頭は日の丸の歡迎譜だ、この日午前七時から蘇田總領事に引率された在留邦人約二百が手に〳〵日の丸を振つて皇軍將兵を出迎へた、輝い○○海埠頭に次々と横附けになつて行く御用船に向つて先づ總領事の音頭で萬歲が叫ばれる船中の勇士は甲板に鈴生りとなつてこれに答へる、南支那海の波路を蹴つて幾日、今ぞ待望の上陸だ、勇士の瞳が歡喜に輝く、在留邦人の出迎へに答へて船毎に各部隊長が上甲板に立つて挨拶する又感激の萬歲が叫ばれる、故國遠く永年この地に住んでゐる年老いた邦人達は感激の涙さへ浮べてゐる、一方前夜來雨を冒し馳せ參じた南人達は波止場をずらりと取圍み熱狂的な歡迎振りだ、斯て炎熱の陽光が頭上に輝く頃第一船第三船と續々に岸壁に横附けとなり歷史的な將兵が繰展げられ午前十一時佛印側三代表交趾支那總督リヴォワール氏南部佛印軍司令官ベレー少將佛印艦隊司令長官ベランヂェ少將が船中に○○部隊長を訪問共同防衛の握手を行ひ次で○○部隊長代理は佛印側を訪問歡迎に對し感謝の辭を述べた

英米蔣の軍事合作
露骨・佛印包圍態勢

【○○基地發同盟】佛印共同防衛に關する取極めに基き皇軍は二十九日南部佛印へ進駐され佛印領土の安全と主權確保の爲め共同防衛の任に當る事となつたが英米支の軍事合作に依る佛印包圍態勢は今後益々强化されんとしつつある英米支の軍事合作について見ても英支軍事同盟の成立は愈々近く發表されんとし又支那軍のビルマ、マレー進駐並に米國の支那援助の如きも益々活潑となりつつある英支軍事同盟[illegible]の締結によれば右軍事節よりの脅威を[illegible]更に[illegible]同盟は目下英國にて[illegible]

第一、英國は印度及びビルマより軍需品を重慶に送りシンガポールを作戰物資の基地とする

第二、英國は印度、ビルマ、シンガポールに飛行機組立工場を設立して飛行機を重慶に供給する

第三、支那は南洋各地の華僑及び士人を支援して英國の人的資源を補充する

第四、支那は英國の對日宣戰と同時に英國の要請に應じ支那軍を南下せしめ英國東軍司令官ボ・將軍の麾下に入らしめる

してゐるものの如く、ビルマ、タイ、佛印、マレー海峽植民地、蘭印及び濠洲は濠洲を含む不可分の共同圏を構成してゐる、若しその内の一國が攻撃を受ければ他の國は必ずこの紛爭に捲き込まれるであらう

[illegible]

上海通關停止に
英米船舶立往生

【上海三十日發同盟】英米の資產凍結に對應して國民政府は二十九日附で國民政府外國人資產管理法を公布したが上海海關に於ては既に二十八日以降英米船舶の通關を停止[illegible]

佛國の國府承認實現を期待
南京有力筋觀測

【南京二十九日發同盟】今回の日佛共同防衛の成立及び佛印に於ける皇軍の進駐に鑑し國民政府有力筋では[illegible]

思想對策文官制度
委員會委員決定

【東京發同盟】新內閣成立後初の[illegible]

● 思想對策協議會委員　平沼國務相、田邊內相、岩村法相、橋田文相、平沼國務相、川國務相、南拓務相、顧問官

● 文官制度委員會委員　田邊內相、岩村法相、井野農相、平沼國務相

海峽遮斷を
英艦隊準備
泰紙の報道

【バンコック三十日發同盟】當地タイラット紙の報ずる所に依ればシンガポール英艦隊は近く新嘉坡海峽の遮斷に出づべき準備を完了したと云はれる、又スワンベン紙は「日本軍の佛印南部進駐は英米の經濟壓迫が强大となりつつある今日當然の措置である」と論じ「タイ國政府は嚴正中立態度を堅持しつつもタイ國民は戰爭の危機が著しく近づきつつある事を警告せねばならぬ」とタイ國が英勢力より受けつつある脅威に對して國民の注意を喚起してゐる

新西蘭、邦商入國の
特別取扱取極廢棄

【東京發同盟】ニュージーランド政府は去る二十七日駐日英國大使館の入國に關して來た邦人の特別取扱取極を通告して來たが更に右に依り本月三十日外務省に入電があつた、右に依りニュージーランドに入國せんとする者は邦人と云へども一般移民と同様の取扱ひを受け今後入國せんとする者は申請を要する事となつた

賀耀祖近く
モスクワへ
ソ支國交調整の重慶特使

【香港三十日發同盟】重慶來電に依れば重慶政權は國際情勢の激變に鑑み、久しく冷淡狀態にあるソ支國交を改善すべく近く特使をモスクワに派遣するに決定、目下人選中であるが賀耀祖が特使として派遣されるものと見られる

なほ重慶側今回の特使派遣はラチモア顧問の進言に基くもので、主要目的とするものの如く、ソ支軍事同盟その他高度のソ支合作問題についても協議されるものと見られてゐる

人ノ事

▲太田静男氏（三井物產常務）卅一日歸京

▲藤山勝彦氏（日糖常務、支社長）

▲鈴木政二氏（同支社理事）三十日來北（吾妻）

▲上田光二郎氏　卅一日內地より歸臺

短波

臺灣大藏次官に代つて二十五日正式に發令された新大藏次官谷口恒二さんは七月十五日岩內大異動で初代の主計局長に榮轉した許りでそれ迄は主計局長として[illegible]

[illegible]

臺灣の夕

三、三酒小皿に落せば芳香を發し
臺灣化粧品店にあり、品切の節は直接
臺灣化學產業株式會社
高砂醸造飯田株式會社

國防文化
國防教育
八月號　定價五十錢
有事即應の體制　八代嶽
戰時下の食糧問題　水野武夫
國防と綜合的民族研究　寺尾新
軍陣醫學講座（一）
街の鑛山を掘れ
鐵屑・回收・何故必要か
特輯　獨ソ戰爭の解剖
獨ソ戰の世界戰的性格　西田勝治
獨ソ戰の眞相を衝く　池田源治
私の觀てきたソ聯　茂森唯士
獨ソ戰術比較論　伊藤正德
獨ソ戰の歸趨　馬場秀夫
赤軍侮るべからず　アイヴァル・スペクター
赤軍の生活を覗く　S・ガパラット
「北邊の防壁」千島　北方虎男
佛印の表情　安東牧一
沃野は拓ける　新田潤
親鸞得猪中佐　田口利介
戰野思ひづるまゝ　宇多武次
タングステン
戰線隨想
聽音機の話
赤十字旗は進む
列强空軍を裸にする
東亞に於ける我が商船隊
大日本出版株式會社

リヒャルト・ワグナー著　渡谷瑞世譯
獨逸音樂の精神
最新刊　獨佛戰役の勝利の躍動の響を聽きつゝ、獨逸ワグナーが國民精神の冠絶を論へたのが本書である。これは偉大な音樂者であり、先人ベートーヴェンの偉大な追跡であり、又獨逸精神の高らかな謳歌である。
定價一圓四〇錢　〒一〇
巴里祭　岡本かの子著（普及版）
饗宴　ペトローニウス岩崎良三譯・註　トリマルキオーの
性格論　ラ・ブルュイエール中村通介譯
ドクトルの手記　アクセル・ムンテ著岩田欣三譯
青木書店　東京市芝區新...

アンドレ・シーグフリード著　木下半治譯
現代のアメリカ
アメリカの根底を衝き、類書に冠絶する眞の名著
アメリカの參戰は今や必至と觀られるに至つたが、現代アメリカを識るには如何なる世界觀を有し、如何なる人種、宗敎、經濟、政治、文化等に依り成立つてゐるかを的確明細に知ることが緊要である。この意味に於て、現代アメリカが相著者の明確に考へ、勇敢に語る決意と、公平的確さは、類書中に於て、本書の眞の名著として絶讃せらるる所以であらう。
B6判五〇〇頁・函入　定價一圓五〇錢　〒一四

現代海洋文學全集
豫約募集　全十卷
世界の果の港に翻へる
第一回配本　目下配本中
（米）ゲツドリツチ　岡本圭次郎譯
デリラ（上卷）
好評嘖々！　果然申込殺到！！
懸賞募集　賞金五千圓
新日本文學全集
石川達三集（第十一回　目下配本中）
改造社
日章旗！　海こそ我らの希望だ

（右欄・次頁広告）
新刊紹介
神經衰弱の本態と其療法
地藏（映畫廣告）
人の仲間
健二主演
傑作兒童映畫
クレーム三種
濃厚ダミン肝油粒
糖衣ビオスゼリー
台北　藤田本店

對日包圍陣崩る

西貢財閥とドゴール派の策謀水泡

荒木情報部副部長放送　增兵に重慶大狼狽

社說　我陸海軍部隊の佛印增派

大本營陸海軍部にては今回成立した佛印の共同防衛の取極めに基きて二十九日我が陸海軍部隊を佛印に增派したことを發表した。

本島に於ける青年體力管理

國民體力法に依る……

佛印開發は共榮精神で

實力ある西貢財閥

南部增兵の經濟的效果

臺拓大西課長語る

對外取引取締實施

禁止ではなく許可制だ

運用は相手の出工合で加減

本島金融課長見玉氏語る　本島に實施に當り

改正　地代家賃統制令解說　(七)

（督府物價調整課發表）

九月十八日

第十三、本令違反行爲に對する罰則

一、違反行爲

新中國汪政府下

英語强用の海關手續

日本語に改正方建議

きのふ臺灣商工會議所

中國海關の通關手續其の他に日本語を使用し得ることに改定方建議

臺灣勸業無盡總會

臺灣交通會社總會

戰時下事務處理電擊化

官民事務簡捷化陳情

無用の經由官廳排除へ

新興窒素工業變更

資材節約で差當り石灰窒素製造設備

計畫經濟關係申請

手續簡捷化陳情

高砂麥酒總會

八分配當案可決　木村監査役重任

臺灣乾電池製造組合總會

重要肥料業委員會

上半期販賣價格を決定

生絲市場再開

試案決定さる

臺灣炭業總會

一分增年一割配當　丸山氏社長となる

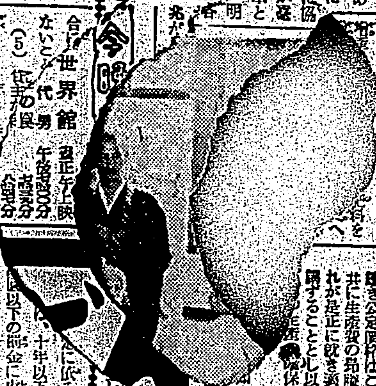

三和銀行總會

玉井氏取締役に　選任支店長囑託

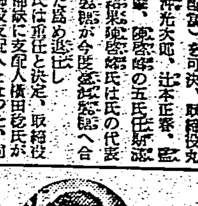

日銀との取引先銀行を國稅代理店扱とす

住宅會社の狂喜する在留民

報告を忘り

結び

戰時經濟對策

株式

內外商況（三十日）

引際踏物出盡す

東京短期後場

大阪短期後場

外電（廿九日發・三十日着）

株式社債

《北濱展望》

財界・株界

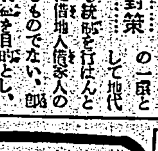

送風機排風機及各種耐酸用排風機
設計製作專門
株式會社　大阪送風機製作所
大阪市西成區津守町四ノ二三　電話櫻川三六二五・三七〇一番

國防科學雜誌　機械化　八月號　定價五〇錢　送料三錢
フラグ
機械化第一號水上機の作り方
自動車の故障はどうして發見するか
青寫眞の作り方
狩猟と機械化
ニュース・フラッシュ
傑作の發明
兵器知識
火焰放射器と大量生產
機械化兵器の新兵器紹介
戰陸上の光と戰場の語
機械化教室
機甲軍備の歌
機甲團の歌
海底機械化兵團
時代は切實に科學人を要求してゐます
独ソ開戰
東京市神田區錦町一ノ一九　振替東京一二六九一　山海堂

書記入用　小店員入用　靴職工入用　福州

街頭に失業者氾濫

嘉中　0320110 1(A)　臺日案內

我が海軍陸戰隊、漢水の水路確保に樹上の見張り

對日包圍陣崩る

西貢財閥とドゴール派の策謀水泡 増兵に重慶大狼狽

荒木情報部副部長放送

友好裡に上陸完了

佛印軍要塞司令官、歡迎の挨拶

艦上に涙ぐむ勇士達

友好上陸を感慨深く見守る

續々入港

日章旗氾濫

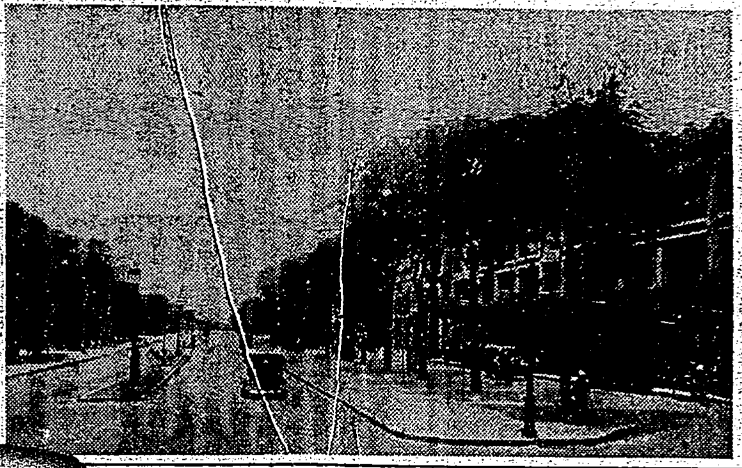

蜿蜒數百浬も續く

南海を壓する我が輸送船團

灼熱に闘ふ海の勇士

輸送船内は百度以上の熱さ

せつせと立働く和服姿の婆さん

兵隊さん達も目に一杯の涙

將兵、遺家族を慰問

國婦臺北支部で演藝會

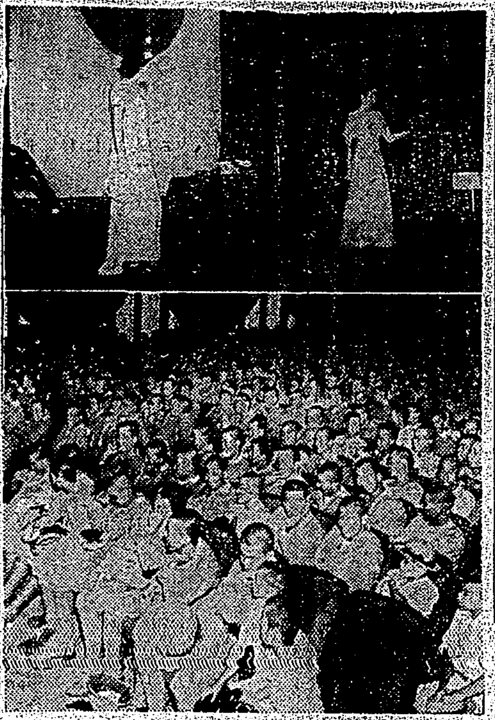

州、市議等有力者招く 會で座談會

本間軍司令官宛に祝電

武漢在留籍民、志願兵制に感激

榮冠嘉中に輝く

全島中等野球の覇者決る

【試合經過】

五君に打撃賞

敵機撃退、士氣揚る

新竹州下の防空陣鐵壁

第十三、本令違反行爲に對する罰則

一、違反行爲

戰時經濟對策

住宅會社の

故北白川宮殿下御遺跡地記念祭

全島市協各地代表 來月四日臺北參集

動報青年隊新竹州部隊出發

宜蘭市から志願兵の第三陣

基隆港灣協會臨時總會開く

花蓮港で志願兵制趣旨徹底の講演會

皇民錬成第一線へ

臺灣川柳社八月常會

けふの天氣

ラヂオ

朝

晝

夜

燈火管制用 空襲 黒幕 御用意ハ如何ニ？ 防衛團服 國民服 日覆、雨覆 擔架 其ノ他一般防衛團用品取扱 臺北市本町三丁目 株式會社 竹腰商店 電話三七七五・五七九八・六五六〇

南日本汽船

新聞配達人採用 臺灣日日新報社

内地人小使募集 東亜企業株式會社

會葬御禮

品調べの爲本日休業仕候 榮町 菊元

外科 肛門病科 菅沼醫院

耳鼻科 咽喉科 藏田醫院

御禮 本多鍵吉

第二期決算公告 高砂麥酒株式會社

第一回決算公告 池上商事株式會社 岡田長七商店

送風機排風 設計 株式會社 大阪 大阪市西成區津守町

わかもと

用塵の光と戰陸 戰陸上化械機

書記入用 靴職工入用 小店員入用 福州 女事務員 女給 石堂洋裁 急募 廣東 譲店 工場建物賣物 高級アパート 白雲荘 貸家 電話商品券買入

各地綜合版

奉公の眞髓極む

州、市、郡、署の中堅官吏を再鍊成

八月三日から四日間 新竹州南寮修練所で

知事以下

常會の實質的向上

臺南市奉公班の構成單位を更に縮小

臺中州の第二種防訓

八月十一日から三日間

防空座談會

各家庭防空群幹部の訓練會

あす屛東會館で

白衣の勇士歸還

白衣の勇士北部へ轉療

本島青少年の奮起に俟つ

臺南州の"海の記念日"講演會

各勤報青年隊員到着

來る三日霧社で入所式

動報青年隊高雄州班出發

"明朗臺東"目ざし

驛前の店舖民家を整理

防空街庄訓練

屛東警察課職員の水泳講習

頑固親爺の認識

一期作から率先短册苗

農村朗景

農村の午後

嘉義市のラジオ體操

嘉義消防組の擴充強化要望

朴子街では氷不足

聖戰・想出の畫帖

(完)

戰線の勞苦想ひ、銃後國民は緊れ

馬術界の巨星西少佐

全島騎道大會に出場快諾

志願兵制座談會 屛東市

淡水郡三芝庄協議會

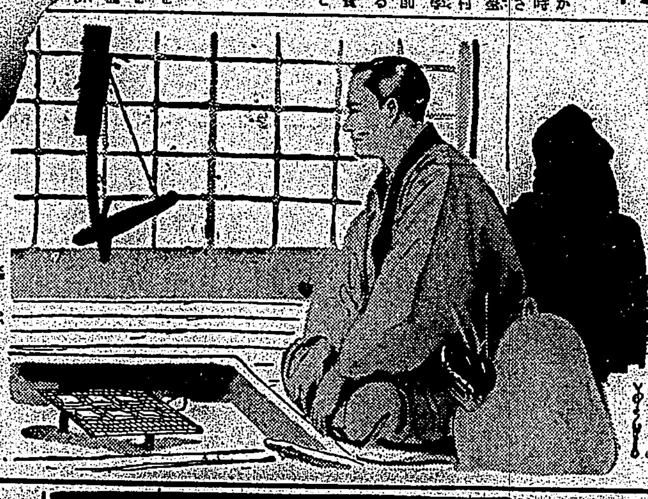

老春 (159)

川口松太郎 作
伊勢良夫 畫

二度目の春 (九)

人事

新聞記事の取材と表現　日本新聞協會

コヤミ防水劑

強化用に是非本品を！洋傘・着物・靴・帽子・地下足袋・防水等に

エキリジン錠　田邊販賣品

下痢、食餌中毒に

夏期に頻發する食餌中毒、急性胃腸疾患、疫痢等に適應され、その效果を賞讃される。

頭痛にノーシン

強力殺虫劑 アース 專賣特許 日伊英佛

レポスキン

ラランボンマード

再檢討・世界髮型紙上展 13

金鶴香水

毛はえ薬 フミナイン　博士創製の毛生え薬　東京薬院

高單位療法に ビタミンB1

強力メタボリン錠

胃腸 脚氣 榮養 疲勞

胃腸無力症
食慾不振
脚氣の治療と豫防
肺結核 肋膜炎、肺炎其他の熱性傳染性疾患時
病中及び恢復期、妊・產・授乳期の榮養補給
疲勞の恢復に

製造發賣元 武田長兵衛商店
關東代理店 小西新兵衛商店